ذره‌بین

نماینده تهران: واردات کالاهای ساخت داخل باعث شرمندگی است

تداوم بگومگوهای «میرسلیم» و شهرداری

آرمان ملی – یاسمین طالقانی: مصطفی میرسلیم عضو ارشد موتلفه و نماینده مجلس تمایل زیادی به اظهارنظر درباره اتومبیل‌های وارداتی و داخلی داشت و هنوز هم این علاقه را دارد. مانند دیروز که به گفته‌های شهرداری درباره اینکه عقد قرارداد با چین امکان انتقال دانش فنی ضمن رفع نیاز مبرم مردم در بخش حمل و نقل عمومی حاصل شده و آن را افتخار قلمداد کرده‌اند، واکنش نشان داد. وی گفت: این افراد اغلب ناآگاهانه چنان ادعاهایی می‌کنند. وقتی مثلا دانش فنی ساخت بومی با بهترین کیفیت برای لکوموتیو قطار و واگن مترو در کشور وجود دارد و همین الان تولید می‌شود وارد کردن چنان محصولاتی نه افتخار است و نه مایه مباهات، بلکه باعث شرمندگی است و ضمنا موجب دلسردی سازندگان داخلی می‌شود. وی در توضیح این مطلب افزود: نکته بدتر این است که برخی از همین افراد برای توجیه عملکرد خود حاضر می‌شوند تولید داخلی را تضعیف کنند و این روش قطعا در جهت خلاف رشد تولید داخل و مهار تورم است. وی تاکید کرد: من امیدوارم این افراد بیدار شوند و خود را از جذابیت‌های کاذب و گمراه‌کننده واردات کالاهای نو و کارکرده خارجی که فقط دربرگیرنده منافع کشورهای خارج و رونق بیشتر بازار کار آنها و عقب‌ماندگی بیشتر خود ما به قیمت فربه شدن دلالان است، برهانند.

انتقادات ادامه دارد

میرسلیم از منتقدان شهرداری تهران است و پیش از این هم بارها انتقاداتی را روانه بهشت کرده بود. در اردیبهشت و در شرایطی که شهرداری تهران طی ۲۱ ماه گذشته همواره هر گونه تراکم‌فروشی را تکذیب کرده است، مصطفی میرسلیم، نماینده مجلس و عضو مجمع تشخیص مصلحت نظام در نامه‌ای سرگشاده خطاب به علیرضا زاکانی، شهردار تهران انتقادات تندی را علیه عملکرد شهرداری در این حوزه مطرح کرده است. میرسلیم خطاب به شهردار تهران نوشت: امروز پس از ۲۱ ماه، با حسرت تمام، باید به شما برادر انقلابی، که امیدوار بودیم راه ناصواب اسلاف خود را در شهرداری تهران اصلاح می‌کردید، عرض کنم که خطای اصلی، یعنی شهرفروشی و عدم ساماندهی بر مبنای قواعد و معیارهای مهندسی شهرسازی، شدیدتر از گذشته ادامه یافته است. برادر عزیز، جناب آقای دکتر زاکانی، مسائل فنی و اجتماعی و اقتصادی تهران متعدد و بسیار مهم‌اند، زیرا به‌طور طبیعی بر سرنوشت سایر شهرهای کشور نیز اثر می‌گذارد. وضع ترابری در تهران و راهبندان‌های روزمره که خسارات عمده‌ای دارد ولی به‌تدریج عادی شده و در نتیجه بیشتر مردم ناچارند از وسائل نقلیه شخصی خود استفاده کنند؛ وضع آلودگی هوا که به‌صورت مزمن درآمده؛ وضع پسماند و بازیافت که می‌تواند درآمد خوبی برای شهر تهران داشته باشد، ولی در عمل به‌صورت مناسب ساماندهی نشده؛ وضع حاشیه‌نشینی که ریشه بسیاری از ناهنجاری‌هاست؛ وضع دامداری‌های جنوب تهران که سال‌هاست موجب آزار است؛ وضع میادین تره‌بار که در عین خدمت‌رسانی بزرگ به مردم، درآمد خوبی هم برای شهرداری دارد؛ وضع آرامستان‌های تهران. در خرداد هم مصطفی میرسلیم، نماینده تهران در مجلس و عضو مجمع تشخیص مصلحت نظام، در حساب توئیتر خود نوشت: خرید اتوبوس دست دوم از خارج نه افتخار است برای شهرداری تهران و نه خدمت است به شهروندان تهرانی ولی دهن‌کجی است به تولیدکنندگان داخلی.

شهرداری پاسخ می‌دهد

البته شهرداری هم به میرسلیم پاسخ می‌دهد. مانند ۱۱ خرداد که روزنامه همشهری گزارش یک روز خود را به انتقاد از مصطفی میرسلیم و اظهارات او اختصاص داده و با تیتر «گفتار ناسلیم» کارتونی نیز از او منتشر کرده است. همشهری در نقد به اظهارنظرهای «ناسلیم» مصطفی میرسلیم نوشته است: دو مسئولیت کنونی میرسلیم به‌عنوان «عضو مجمع تشخیص مصلحت نظام» و «نماینده مردم در مجلس یازدهم» ایجاب می‌کند اظهارنظرهای این چهره سیاسی پیشکسوت از اتقان و استناد کافی برخوردار باشد.» یا سخنگوی شهرداری تهران به انتقاد نماینده مجلس در مورد خرید اتوبوس دست‌دوم برای تهران واکنش نشان داد. مطهر محمدخانی در حساب شخصی خود در توییتر در واکنش به توییت مصطفی میرسلیم در مورد خرید اتوبوس دست دوم از خارج کشور برای شهر تهران، نوشت: «شهرداری تهران قرارداد خرید ۱۰۷۵ دستگاه اتوبوس تولید داخل را امضا و بخشی از آن را تحویل گرفته است، با این حال ناوگان اتوبوسرانی پایتخت نیازمند تقویت فوری است. نمی‌توانیم مردم عزیز را معطل کنیم. ورود اتوبوس خارجی مسکنی برای این درد است و مردم را از تولید داخل دلزده نکنید.»

اصلاح‌طلبان به انتخابات مجلس چگونه می‌نگرند

استفاده از فرصت اندک یا تماشای صحنه آرایی رقیب؟

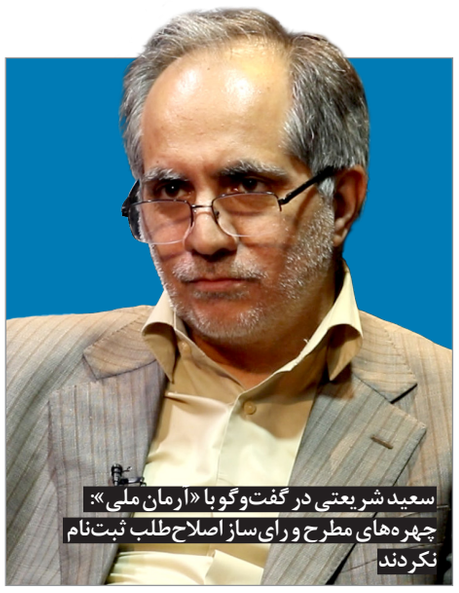
سعید شریعتی در گفت‌وگو با «آرمان ملی»: چهره‌های مطرح و رای‌ساز اصلاح‌طلب ثبت‌نام نکردند

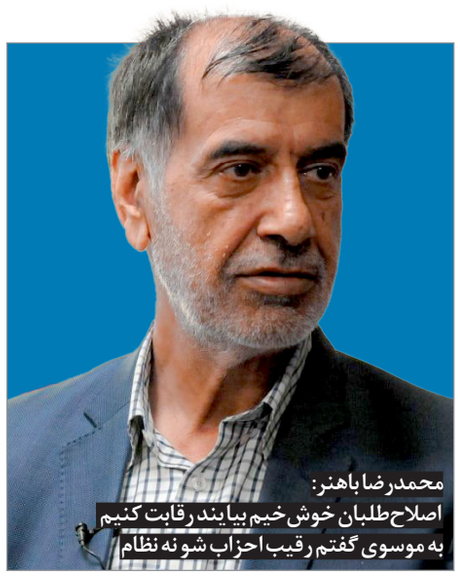
محمدرضا باهنر: اصلاح‌طلبان خوش‌خیم بیایند رقابت کنیم به موسوی گفتم رقیب احزاب شو نه نظام

آرمان ملی – حمید شجاعی: تحلیل‌های مختلفی پیرامون انتخابات پیش‌رو مطرح است که اساسا انتخابات مجلس در چه شرایطی و با چه درصد مشارکتی برگزار خواهد شد و هر یک از جریانات سیاسی چه موضعی در قبال این انتخابات خواهند داشت. اما مساله‌ای که در این بین اهمیت بالایی دارد اینکه واقعیت امر در جامعه چیست و مردم چه نگاهی به مساله انتخابات دارند. اگر این مساله را به طور کامل درک کنیم و تحلیل‌های واقع نگرانه‌ای را بیرون دهیم مسلما بهتر می‌توان انتخابات مجلس دوازدهم را تحلیل و تبیین کرد. آنچه مسلم است در حال فعلی جامعه شاید بتوان گفت که اساسا مساله انتخابات برای مردم موکدا در حال فعلی چندان از اهمیت خاصی برخوردار نیست. البته اینکه چرا و به چه دلایلی در جای خود قابل بحث است، اما قدر مسلم واقعیت این است که با توجه به اتفاقات و تحولات رخ داده حد فاصل انتخابات پیشین تا کنون بخشی از جامعه به این نتیجه رسیده‌اند که مطالباتشان از طریق صندوق رای مرتفع نخواهد شد. حال در این میان هر چه جریانات سیاسی بخواهند تنور انتخابات را داغ کنند شاید بتوانند درصدی بر مشارکت بیفزایند، اما تا زمانی که مشکلات و نارضایتی‌های موجود در جامعه حل نشود نمی‌توان انتظار مشارکت بالا را داشت. در همین راستا نیز بخشی از اصلاح‌طلبان که بر این شرایط واقف هستند و اساسا نوع نگاه حاکمیت و شورای نگهبان به جریان خود را می‌دانند چندان اصراری برحضور در انتخابات ندارند، اما هستند برخی احزاب یا چهره‌هایی که در انتخابات ثبت‌نام کرده‌اند و معتقدند که باید از کورسوهای امید نیز استفاده کرد. اتفاقا همین اقلیت ثبت‌نام کننده مطلوب جریان رقیب هستند تا آنها را به‌عنوان نماینده اصلاح‌طلبان در انتخابات بشناسد. افرادی که برخی اصولگرایان از آنها به اصلاح‌طلبان خوش‌خیم یاد می‌کنند. این در حالی است که پیش از این بسیاری از اصلاح‌طلبان نوع نظر خود را نسبت به انتخابات بیان کرده بودند. سعید حجاریان تئوریسین اصلاحات در اظهاراتی حضور اصلاح‌طلبان در انتخابات را مشروط و تابع شروطی خوانده بود. حال اینکه همین نوع اظهارات نیز به مذاق جریان رقیب خوش نیامده بود و واکنش‌هایی را به‌همراه داشت. اما واقعیت امر بر آن است که بر خلاف چند ماه گذشته که گفته می‌شد انتخابات مجلس رقابتی‌تر برگزار خواهد شد، اما نحوه ثبت‌نام‌ها و رویکرد دستگاه‌های اجرایی نشان داد که چندان هم نباید خوش‌بین بود. لذا به‌نظر می‌رسد که جبهه اصلاحات باید در زمان مقتضی موضع رسمی اصلاح‌طلبان را در قبال انتخابات پیش‌رو اعلام کند تا هر کسی برای اصلاح‌طلبان نسخه نپیچد و نحوه مشارکت و حضور آنها در انتخابات را تعیین نکند.

انتخابات یکسویه خواهد بود

یک فعال سیاسی اصلاح‌طلب در ارتباطی با انتخابات پیش‌رو و موضع اصلاح‌طلبان اظهار داشت: با پایان ثبت‌نام‌ها عملا هرچه اتفاق باید می‌افتاده رخ داده و از این به بعد اتفاق خاصی نخواهد افتاد. قرار نیست فاکتوری در برگزاری انتخابات به نفع افزایش رقابت وارد بازی انتخابات شود. سعید شریعتی به «آرمان ملی» گفت: تا قبل از ثبت‌نام‌ها می‌گفتیم ممکن است چهره‌هایی بروند ثبت‌نام کنند، رایزنی‌هایی شود، شورای نگهبان این دوره آسان‌تر بگیرد تا رویکردها متنوع و مختلف وارد صحنه انتخابات شوند. اما الان با گذشت ثبت‌نام‌ها و با آمار و ارقامی که از سطح کشور داریم و می‌بینیم که از میان چهره‌های مطرح و به اصطلاح رای‌ساز جناح اصلاح‌طلب کسی ثبت‌نام نکرده و سوابق سیاسی اندک کسانی هم که ثبت‌نام کردند به گونه‌ای است که با اطمینان بالا می‌توان گفت از سوی شورای نگهبان احراز صلاحیت نمی‌شوند انتخابات عملا یکسویه خواهد بود. وی افزود: یک بی‌اطمینانی به موضوع بررسی صلاحیت‌ها بوده یا اینکه هر کسی که خواسته وارد میدان انتخابات شود نگاهی به پشت‌سر خود انداخته و دیده خالی از عِده و عُده است و اعتبار خود را هزینه نکرده است. خیلی‌ها به‌رغم اینکه موضع‌شان این بود که در خصوص انتخابات خوش‌بین باشیم، اما در زمان عمل از ثبت‌نام استنکاف کردند چون هر نیروی سیاسی می‌گویند وقتی هواداران و همفکران عملا قرار نیست پشت‌سر کسی قرار بگیرند رفتن روی وزنه وزن‌کشی انتخاباتی بی‌معنی است. عضو حزب اتحاد ملت تصریح کرد: در سال ۹۸ برخی از دوستان و چهره‌های باسابقه که هر کدام وزنه‌ای بودند گفتیم انصراف دهند، اما به هر دلیل ایستادند و لیست هم دادند، اما در نهایت ۶۰ تا ۷۰ هزار رای آوردند نشان می‌داد که پایگاه رای اصلاح‌طلبان مایل به شرکت در انتخابات نبود. لذا به نظر نمی‌رسد که از ۱۳۹۸ تا ۱۴۰۲ اتفاقات ویژه‌ای افتاده باشد که وضعیت مشارکت انتخاباتی مردم تغییراتی کرده باشد.

پیشنهاد باهنر به میرحسین موسوی

یک فعال سیاسی اصولگرا درباره حاشیه‌های ایجاد شده بر سر اظهاراتش درباره شرط گذاشتن برای حضور اصلاح‌طلبان در انتخابات، اظهار داشت: من در زندگی سیاسی‌ام تحلیل‌های صفر و صدی و سیاه و سفید را قبول نداشتم و ندارم. اینکه بگوییم یک آدم بد است یا خوب. نه بین بد و خوب بین صفر و صد، ۱۰۰ عدد است. محمدرضا باهنر گفت: در بین اصلاح‌طلبان خودم کامل شناسایی کردم، یک عده می‌گویند می‌خواهیم در انتخابات شرکت کنیم و ما اگر می‌خواهیم وارد قدرت شویم باید پای صندوق‌های رای بیاییم. یک عده هم دنبال تحریم هستند و می‌گویند تحریم می‌کنیم، رای نمی‌دهیم و شرکت نمی‌کنیم. من می‌گویم باید میان این دو گروه تفاوت قائل شد. آن کس که می‌خواهد تحریم کند، برانداز باشد و فتنه‌گر باشد بحث دیگری است. باهنر با گریزی به انتخابات سال ۸۸ گفت: سال ۸۸ و هفته بعد انتخابات ما پیش مهندس موسوی رفتیم، چند نفر بودیم، آقای عسگراولادی هم بود. به او گفتیم در انتخابات شرکت کردی و ۱۳ میلیون رای خوب آوردید. من به او گفتم آقای موسوی رقیب احزاب شوید و اگر بتوانید درست مدیریت کنید دوره آینده حتما رئیس‌جمهور می‌شوید، اما اگر بخواهید رقیب نظام شوید آن موقع مسائل دیگری پیدا می‌شود. دبیرکل جبهه پیروان خط امام و رهبری گفت: رقیب احزاب شدن با رقیب نظام شدن فرق دارد. هیچ حکومتی قبول نمی‌کند، کسی بخواهد رقیب نظام شود. قاطعانه و مستدل می‌گویم همین الان لیبرال‌ترین و دموکراتیک‌ترین کشورهای دنیا رقیب حکومت را برنمی‌تابند.

رئیس صداوسیما از محمد مهاجری شکایت کرد

پیمان جبلی در منگنه سعید و وحید جلیلی؟!

آرمان ملی–مطهره شفیعی: رئیس ۵۷ ساله صداوسیما این روزها چه می‌کند؟ پیمان جبلی در طی مدت مدیریتش بر صداوسیما نتوانست آنطور که انتظار می‌رفت رضایت اقشار مختلف را جلب کند و ریزش مخاطبان ادامه داشت. جبلی ظاهرا تمایلی به حاشیه‌آفرینی ندارد اما شرایط به نحوی پیش می‌رود که حاشیه با او همراه باشد که آخرین نمونه، شکایتش از محمد مهاجری، فعال سیاسی اصولگرا، روزنامه‌نگار و مهم‌تر از همه همکار سابق صداوسیماست. برخی پس از این اقدامات جبلی به یاد مدیریت ضرغامی درصداوسیما افتادند که پس از خروج از جام جم رفتار دیگری از خود نشان داد. البته او مدتی معاون رسانه‌ای دبیر شورای عالی امنیت ملی در زمان تصدی سعید جلیلی بود بنابراین برخی رفتارها از جانب او عجیب نیست، مانند میدان ندادن به منتقدان و پخش برنامه‌هایی علیه اصلاح‌طلبان و... به‌نظر می‌رسد او مسیری را طی می‌کند تا در نهایت خود را محق نمایندگی مجلس و حتی بالاتر یعنی ریاست جمهوری بداند مانند ضرغامی و جلیلی! شاید با توجه به اینکه وحید جلیلی قائم‌مقام فرهنگی و دبیر تحول صداوسیما است، جبلی تحت تاثیر دو برادر یعنی سعید و وحید جلیلی باشد!

شکایت جبلی

محمد مهاجری روزنامه‌نگار اصولگرا روز گذشته در کانال تلگرامی خود از شکایت پیمان جبلی از خود خبر داد. وی در یادداشت خود به‌دلیل این شکایت اشاره نکرده اما خبرنگار اطلاعات در گفت‌وگوی کوتاهی با او کسب اطلاع کرد که دلیل شکایت رئیس صداوسیما محتوای چند توئیت در نقد عملکرد پیمان جبلی بوده است. مهاجری گفت: بازپرس پرونده ابتدا شکایت جبلی را رد کرده و برای من قرار منع تعقیب صادر کرده اما از آنجا که طبق قانون جای اعتراض وجود داشته از این فرصت استفاده شده و پرونده مجددا به جریان افتاده است. مهاجری در ادامه گفت: هر شهروند طبق اصل هشتم قانون اساسی مکلف به امربه معروف و نهی ازمنکر در مورد مسئولان کشور است و من در اجرای این تکلیف دینی و میهنی انتقاداتی را مطرح کرده‌ام. مهاجری اظهار کرد: به نقد خود علیه مسئولان کشور و به‌خصوص مدیریت صداوسیما ادامه خواهم داد و چون این مدیریت را در طراز نظام و انقلاب نمی دانم تا اصلاح امور ادامه خواهم داد.» این روزنامه‌نگار ۷ آبان هم نوشت: «عقل سیاسی اقتضا می‌کند وقتی آقای جبلی رئیس صداوسیما از من به‌خاطر چند توییت انتقادی شکایت کرده و پرونده در دادسرا مفتوح است، درباره او چیزی ننویسم، اما این محافظه‌کاری‌ها جز ذلت نیست. شبکه افق چند شب است از چهره‌هایی دعوت می‌کند که اعتقادی به حضور آنان در سایر برنامه‌های صداوسیما ندارد، اما به ناچار و به‌زعم خود برای بازگرداندن حایگاه رسانه ملی، به سمت افرادی رفته که در جامعه و نزد نخبگان، مخاطبان بسیار بیشتری نسبت به مهمانان همیشگی خود دارند. یک کار دیگر هم کرده و آن اینکه از مجری دیگری که اصلا گروه خونش به شبکه افق نمی‌خورد (خانم شریفی‌مقدم) بهره گرفته تا شاید شناسنامه این شبکه را تا حدی تغییر دهد. مشکل، اما همچنان جای دیگری است. آنجاست که مجری و مصاحبه گر در یک برنامه و خیلی از برنامه‌های دیگر هیچکاره است. حتی به پاسخ سوال‌هایی که می‌پرسد گوش نمی‌دهد، چون آن گوشی لعنتی که توی گوشش فرو کرده‌اند، به اتاق فرماندهی وصل است.»

انتظار عذرخواهی هست؟

البته انتقادات مهاجری به صداوسیما زیاد است و ظاهرا جبلی همه را تحمل کرده تا در نهایت از او شکایت کند. مهاجری انتظار دارد جبلی به‌خاطر عملکرد صداوسیما عذرخواهی کند. یک‌بار جبلی این کار را کرد چنانکه یک مجری درباره سفر قاضی‌زاده هاشمی وزیر بهداشت روحانی اظهاراتی داشت که جبلی اینچنین عذرخواهی کرد: «مطلب ناشایستی در یکی از برنامه‌های زنده سیما درباره وزیر اسبق بهداشت درمان و آموزش پزشکی گفته شد که جای دفاع ندارد و بابت آن باید ابراز تاسف و اعتذار کرد. این نوع رفتارها مورد قبول نیست و با سیاست‌های تحولی رسانه ملی نسبتی ندارد. ان‌شاءا... برای کنترل بیشتر برنامه‌های زنده تدبیر جدی‌تری به عمل خواهد آمد.» اما تعلل در عذرخواهی سبب شد تا مهاجری بنویسد: «جناب آقای جبلی، ۱- اگر بلافاصله بعد از کارتان عذرخواهی می‌کردید ارزش داشت. ۲- اتفاقا همه حاشیه‌ها زیر سر همین سیاست تحول است که علم کرده‌اید. این تحول نتیجه‌ای جز ریزش مخاطب ندارد و..» آیا اکنون جبلی انتظار عذرخواهی مهاجری را دارد؟

یار جلیلی چه می‌کند؟

البته شکایت جبلی از مهاجری تنها شکایت صداوسیما نیست. اخیرا ناصر قدیر کاشانی، تهیه‌کننده برنامه «دورهمی» به‌صورت رسمی اسناد مربوط به شکایت سازمان صداوسیما از مهران مدیری را منتشر کرد. فارس نوشت: این اقدام تهیه‌کننده دورهمی پس از آن بود که اخیرا مسعود ستایشی، سخنگوی قوه قضائیه شکایت از مدیری را تکذیب کرده بود. ستایشی روز ۲ آبان سالجاری در نشست خبری خود با اصحاب رسانه پاسخ به سوالی درباره مهران مدیری مجری برنامه دورهمی، مبنی بر عدم پخش قسمت ششم برنامه و پرداخت ۶۰ میلیارد تومان توسط مدیری و صد میلیارد توسط تهیه‌کننده آن گفت: اگر اطلاع و مستندی دارید ارائه دهید و اگر مستندی نیست در این مقطع حساس در راستای حفظ و صیانت از امنیت روانی مردم اقدام کنید. پیش از این هم مدیرعامل صباایده و بنیانگذار آپارات و فیلیمو در توییتر خود خبر از شکایت صداوسیما و ابلاغ آن خبر داده بود. محمدجوادشکوری‌مقدم، در صفحه شخصی خود نوشته بود: حکم جدید کیفری بنده با شکایت شاکی همیشگی، سازمان صداوسیما از آپارات، صادر و ابلاغ شد. جبلی تهدید کرده بود که نه فقط آپارات که از هر پلتفرمی حق کپی‌رایت و پخش برنامه‌های تلویزیونی را رعایت نکند، شکایت می‌کند. در پاسخ این اظهارات بود که شکوری‌مقدم به وضعیت ریزش مخاطبان تلویزیونی اشاره کرد: «شما به سازمان متبوع‌تان برسید، تکرار بازپخش سریال‌هایش ۲ رقمی شده و تبلیغات هر شرکتی را که پخش می‌کند اثر معکوس و منفی می‌گذارد. فضای مجازی را بگذارید برای مردم بماند.»

ریزش حامیانِ اصولگرای دولت را قبول دارم

«اصولگرایان به‌صورت کامل از رئیسی جدا نشده‌اند.»؛ این ادعای ناصر ایمانی، تحلیلگر اصولگرا و از چهره‌های حاضر در جریان حامی رئیسی است که می‌گوید: «بنده ریزش حامیانِ اصول‌گرای دولت سیزدهم را قبول دارم کما اینکه اصولگرایان زمان انتخابات دیدگاه دیگری نسبت به رئیسی داشتند و این نگاه بعد از دو سال با توجه به عملکرد او تعدیل شده.» او معتقد است عملکرد رئیسی و نزدیک شدن چهره‌های رادیکال به او منجر به انتقاد اصولگرایان از رئیسی شده است، آنقدر که شاید در انتخابات سال ۱۴۰۴ از چهره دیگری مثل قالیباف به جای رئیسی حمایت کنند. وی در عین حال گفت: اصولگرایان با همه معایب و ساختاری که امکان دارد، داشته باشند اما از این جهت کارنامه قابل قبول‌تری نسبت به اصلاح‌طلبان دارند.

دیگر مساله FATF در ایران طرح نخواهد شد

هنور درگیر برجام و FATF هستند. حسین جلالی نماینده رفسنجان در نشست خبری در پاسخ به سوالی درباره FATF، اظهار کرد: قانون FATF در مجلس قبل تصویب شد اما شورای نگهبان آن را مردود شمرد و به مجلس بازگرداند. به‌خاطر اختلاف بین مجلس و شورای نگهبان، لایحه به مجمع تشخیص مصلحت نظام رفت و در مجمع مخالفان جدی دارد و از دستور کار خارج است. دیگر مساله FATF در ایران طرح نخواهد شد. برخی می‌خواهند از جنازه مرده برجام استفاده کنند اما این مرده با تنفس مصنوعی هم قابل احیا نیست و FATF دیگر احیاشدنی نیست. وی گفت: مخالف ائتلاف در جناح اصولگرا هستم، چهار سال پیش که در رفسنجان ائتلاف صورت گرفت، وحدت را در حضور حداکثری می‌دیدیم.

گزارش

سخنگوی وزارت امور خارجه:

شفاف‌ترین سازوکارهای مالی را داریم

حماس برای آزادی اسرای غیرصهیونیست قول مثبت داده است

سخنگوی وزارت امور خارجه با اشاره به سخنرانی وزیر امور خارجه کشورمان در نشست ویژه مجمع عمومی سازمان ملل در ارتباط با فلسطین گفت: سخنرانی ایشان کاملا حقوقی، مستدل و مبتنی بر اصول شناخته شده بود. ناصر کنعانی اظهار کرد: ما تاکید داریم که در مورد آنچه که در غزه در حال رخ دادن است باید تحقیق شود. باید در مورد جنایت‌ها و نسل‌کشی صهیونیست‌ها در غزه یک کمیته حقوقی بین‌الملل تشکیل شود و این کمیته، این جنایت‌ها را به سازمان ملل گزارش کند و جنایتکاران را به محاکم بین‌المللی بکشاند. وی با اشاره به وضعیت فجیع انسانی غزه و محاصره کامل این منطقه توسط رژیم صهیونیستی گفت: تا این لحظه شرایط در مرز رفح به گونه‌ای است که امکان ارسال کمک‌های بشردوستانه به مردم غزه به‌راحتی امکان‌پذیر نیست و صهیونیست‌ها تمام درخواست‌های منطقه‌ای و کشورهای اسلامی برای گشایش بی‌قید و شرط را رفح رد کرده‌اند. کنعانی ابراز داشت: تاکنون میزان کمکی که به دست مردم غزه رسیده است، بسیار کم بوده و کمتر از ۱۰۰ کامیون توانسته از این مرز عبور کند. بسیاری از کمک‌ها در مصر دپو شده است و امکان ارسال کمک‌ها مهیا نشده است. وی ادامه داد: مقامات کشورهای مختلف برای ارسال کمک به غزه در تماس با مقامات مصری هستند و هر لحظه که امکان ارسال کمک‌ها فراهم شود، ایران آمادگی دارد که کمک‌های خود را در سریع‌ترین زمان ممکن به مصر ارسال کند تا این کمک‌ها به دست مردم غزه برسد. سخنگوی دستگاه دیپلماسی با اشاره به راهکار سیاسی ایران در ارتباط با موضوع فلسطین، بیان کرد: راهکار سیاسی ما برگزاری رفراندوم با مشارکت همه ساکنان حقیقی فلسطین اعم از مسیحیان، یهودیان و مسلمانان است که آنها بتوانند از طریق رفراندوم با نظارت سازمان ملل سرنوشت خود را رقم بزنند. این دیپلمات ارشد جمهوری اسلامی ایران با بیان اینکه تهران این طرح سیاسی خود را در سازمان ملل مطرح و به ثبت رسانده است، گفت: این راهکار سیاسی، عادلانه، منصفانه و بر اساس اصول بین‌الملل است و می‌تواند پایان‌بخش اشغالگری فلسطین باشد. وی در ارتباط با سفر اخیر علی باقری، معاون سیاسی وزیر خارجه به روسیه و دیدارهایش با مقامات این کشور و همچنین یکی از رهبران سیاسی حماس تصریح کرد: سفر آقای باقری به مسکو از قبل برنامه‌ریزی شده بود و بنا به دعوت طرف روسی و در چارچوب مشورت‌های مستمر سیاسی بین دو کشور انجام شد. در این سفر طرفین (مقامات ایران و روسیه) در ارتباط با مسائل دوجانبه مذاکرات رفع تحریم‌ها، تحولات قفقاز جنوبی و نشست اخیر وزیران امور خارجه ۳+۳ در تهران رایزنی کردند. آنها همچنین در ارتباط با تحولات جاری در منطقه نیز رایزنی‌ها و گفت‌وگوهایی داشتند. وی افزود: با توجه به حضور و سفر نماینده سیاسی حماس در مسکو در جریان سفر آقای باقری به روسیه در چارچوب گفت‌وگوها و تبادل نظرهایی که با طرف‌های مختلف داریم گفت‌وگویی نیز بین آقای باقری و این مقام حماس صورت گرفت. سخنگوی وزارت خارجه در ارتباط با ارزیابی ایران از اجرای توافقنامه امنیتی بین تهران و بغداد و اظهارات مقامات عراق در این زمینه بیان کرد: همانطور که می‌دانید بازه زمانی اجرای این توافق ۲۸ شهریور ماه بود. بعد از این بازه زمانی مقامات عراقی گزارش‌هایی را در ارتباط با روند اجرای این توافق امنیتی ارائه کردند و مبتنی بر این توافق کمیته مشترکی برای بررسی میزان اجرایی شدن این توافقنامه بین دو طرف شکل گرفت تا بازدیدهای میدانی از روند اجرا صورت بگیرد. در قالب کمیته مورد اشاره گفت‌وگوها و بررسی‌ها بین دو کشور ادامه دارد. ما هنوز ارزیابی کاملی نداریم که توافق مورد اشاره کامل اجرا شده یا نه؟ خواسته ما اجرای کامل این توافقنامه است و اجرای کامل آن باید مورد راستی آزمایی قرار بگیرد. سخنگوی وزارت خارجه در این خصوص که ایران همچنان در لیست سیاه FATF قرار دارد، عنوان کرد: ما در داخل کشور ساز و کارهای مالی برای تدوین و ایجاد شفافیت‌های مدنظر ساز و کارهای بین‌المللی داریم و معتقد هستیم که شفاف‌ترین ساز و کارهای مالی را در ساز و کارهای بانکی خود مورد استفاده قرار می‌دهیم و از آن برخورداریم. وی همچنین در ارتباط با خبر منتشر شده توسط برخی از رسانه‌ها مبنی بر لغو مذاکره ایران و آمریکا در عمان تصریح کرد: موضوع مذاکرات در چارچوب تعریف شده به ویژه ابتکار سلطان عمان از نظر ما باز و مفتوح است. شرایط جاری و اهمیت موضوع فلسطین و تاثیری که ایجاد کرده ممکن است که در اولویت‌ها جابجایی ایجاد کرده باشد و این تحولات می‌تواند در برخی از موضوعات تاثیرگذار باشد و تقدم و یا تاخری را ایجاد کند. سخنگوی وزارت خارجه در مورد درخواست برخی از کشورها از ایران برای کمک به آزادی شهروندان آنها که در جریان تحولات اخیر اراضی اشغالی دچار مشکلاتی شده‌اند و جزو اسرای حماس هستند، تاکید کرد: از روزهای ابتدای این تحولات مقامات برخی از کشورها در ارتباط با این موضوع رایزنی‌ها و گفت‌وگوهایی را با ایران داشتند و درخواست‌هایی را مطرح کردند که شهروندان آنها جزو شهروندان رژیم صهیونیستی نیستند و بخشی از نزاع نبوده‌اند و بر حسب شغل خود در آن منطقه بوده‌اند دچار مشکلاتی شده‌اند و مقامات آن کشورها از ایران برای آزادی این افراد کمک خواسته‌اند. ایران نیز در گفت‌وگو با مقامات حماس این خواسته را مطرح کرد و قول مثبت از مقامات حماس در این ارتباط دریافت کردیم.