روزنامه صبح ایران

آرمان ملی

شماره ۱۲۸۴

سال پنجم

پنجشنبه

۱۴۰۱ • ۰۳ • ۰۵

۲۴ شوال ۱۴۴۳/ ۲۶ می ۲۰۲۲

اذان ظهر ۱۳:۰۱ اذان مغرب ۲۰:۳۱

اذان صبح (فردا) ۰۴:۱۰ طلوع آفتاب (فردا) ۰۵:۵۲

صاحب امتیاز و مدیرمسئول: نیره طاهری نیک

زیر نظر شورای سردبیری

نشانی: خیابان قائم مقام فراهانی، روبروی تهران کلینیک، کوچه چهارم، پلاک ۲۰، طبقه ۳

تلفن: ۸۸۷۶۰۱۷۶ دورنگار: ۸۸۷۶۰۲۷۷ آگهی ها: ۸۸۵۴۵۱۹۸

چاپ: همشهری «۲» تلفن: ۶۶۲۸۳۲۴۲

توزیع تهران و شهرستان: نشر گستر امروز ۶۱۹۳۳۳۳۳

نشانی اینترنتی: www.armanmeli.ir

آیین نامه اخلاق حرفه ای روزنامه آرمان ملی را در سایت بخوانید

آواربرداری در ساختمان متروپل

عکس: علی معرف

غیـــر محرمانـــه

توقیف نفتکش روسی حامل نفت ایران

خبرگزاری داو جونز گـزارش داد که این نفتکش اوایل ماه آوریل به یونان رسـید و گزارش‌هایی درباره نیاز این نفتکش به حل مشـکل فنی منتشـر شـد. بررسی‌ها نشان داد که این نفتکش با نام لانا (پگاس) و پرچم روسیه است و تصور بر این بود که نفت روسیه را حمل می‌کند. دادگستری آمریکا روز سه‌شنبه اعلام کرد، در حال انتقال محموله نفتی است که در آب‌های یونان توقیف شده بود. مقامات بر اساس قوانین تحریم اتحادیه اروپا علیه روسـیه یـک نفتکش را که گمان می‌رفـت متعلق به روسـیه باشـد در آب‌های یونان توقیف کردند. اما بعدا مشـخص شد که این نفتکش روسی در واقع حامل نفت ایران بوده است. خبرگزاری داوجونز گـزارش داد که این نفتکش اوایل ماه آوریل به یونان رسـید و گزارش‌هایی درباره نیاز این نفتکش به حل مشکل فنی منتشر شد. بررسی‌ها نشان داد که این نفتکش با نام لانا (پگاس) و پرچم روسـیه است و تصور بر این بود که نفت روسیه را حمل می‌کند.

رفتار زیبای علی کریمی با هوادار معلول

فوتبال در این سال‌ها، نقشی فراتر از یک ورزش را در جامعه ایفا کرده و زیبایی‌های خود را نشـان داده است. حرکات زیبا در فوتبال ایران، به رفتار مجیدی منحصر نمی‌شـود بلکه سـال‌ها قبـل، علی کریمی اسطوره پرسپولیس هم چنین حرکت زیبایی را انجام داد. او در سـال ۹۱ و در هفته دوازدهم لیگ، پس از برتری پرسپولیس مقابل فجر سپاسی، هوادار معلول این تیم که کنار زمین بود را در آغوش کشید، پیراهن امضا شـده‌اش را به او هدیه داد و حسـابی دل او را شاد کرد. کریمی علاوه بر این بارها در آسایشگاه‌های خیریه همچون آسایشگاه معلولان فیاض‌بخش مشهد حاضر شده و ساعاتی را کنار معلولان گذرانده است.

من شهید حاشیه هستم

عباس جدیدی که در برنامه صبحگاهی صدا و سیما مهمان بود درخصوص حواشـی ایجاد شده پیرامونش گفت: به خدا ناخواسـته وارد حاشیه می‌شوم. عکس سلفی که برند است! داستان من و مرحوم پورحیدری اولیـن پخت تنور فضای مجازی بود. آلبوم عکس‌های فتوشاپی‌ام را دارم! عکس سلفی من چیز خاصی نبود و تمام شد رفت. من شهید حاشیه هستم!

علی دایی ناجی ۲۰۰۰ کارگر

علی دایی جدا از اینکه فوتبالیسـت بسیار بزرگی بود و جزو مفاخر ورزش ایران به حساب می‌آید، انسان فوق‌العاده‌ای اسـت و همواره شـاهد کارهای خیر او هستیم. شـهریار فوتبال ایران در جدیدترین کار خیر خود کارخانه فولاد بردسـیر کرمان را که در آسـتانه ورشکسـتگی و تعطیلـی بود، خرید تـا این کارخانه بـه فعالیت و حیات خود ادامه دهـد. دایی با این کار ۲۰۰۰ کارگر را از بیکاری نجات داد که کاری بی‌نظیر محسوب می‌شـود و در این اوضاع بد اقتصادی مردم ایـران، خیلی به خانواده ایـن کارگران کمک خواهد کرد. علی دایی که برای بازدید و انجام کارهای مربوطه به این کارخانه در کرمان سـر زده بود، به‌شدت مورد اسـتقبال کارکنان این کارخانه قرار گرفت و آن‌ها از اسطوره فوتبال ایران تقدیر و تشکر کردند.

عذرخواهی بی‌بی‌سی

منچسـتر یونایتد یـک فصل کابـوس‌وار دیگر را در لیـگ برتر با نشسـتن روی پله ششـم جدول به پایان برد. آنها در هفته پایانی برابر کریسـتال پالاس به نتیجه یک بر صفر شکسـت خوردنـد. این پایان کابوس‌وار برای هواداران منچسـتر با یک غافلگیری بی‌ادبانه در تلویزیون همراه بود. شـبکه بی‌بی‌سی در زیرنویس اخبار روز مسـابقه عبارت عجیب «منچستر یونایتد آشغاله» را به نمایش گذاشت. واکنش‌ها به این زیرنویس موجب عذرخواهی این شبکه شد. بی‌بی‌سی در بیانیه عذرخواهی‌اش اعلام کـرد که این پیام کار یـک کارمند تازه‌کار بـود و عبارتی پیش‌نویس که او برای تست کردن سامانه ارسال خبر استفاده کرده بود.

اولین عکاس زن جنگ تحمیلی درگذشت

مریم کاظم‌زاده، همسـر شـهید اصغـر وصالی، از فرماندهان دفاع مقدس و عکاس باسـابقه سـال‌های انقلاب و جنگ تحمیلی در ۶۵ سالگی درگذشت. اکبر وصالی برادر شـهید اصغر وصالی ضمن تایید این خبر اظهار داشت: سـرکار خانم کاظم‌زاده که از خبرنگاران زمان دفاع مقدس بودند شـب گذشته به دلیل بیماری صعب‌العلاج دارفانی را وداع گفته و به همسر شهیدش پیوسـت. وی با بیـان اینکه صبح دیروز نیز مراسـم تشـییع و تدفین این همسر شـهید برگزار شد، افزود: حجت‌الاسلام و المسلیمن ابوترابی‌فرد امام جمعه موقت تهران صبح دیروز بر پیکر ایشـان نماز خوانده و درباره مجاهدت‌های ایشان و همسر شهیدش سخنرانی کرد.

وقتی رونالدو خودش را حبس کرد!

کریستیانو رونالدو از شکست سنگین منچستریونایتد مقابـل برایتون شـدیدا ناراحت شـده بـود. یکی از رسانه‌های محلی شهر منچستر مدعی شده، کریستیانو رونالدو پس از باخت تحقیرآمیز منچستریونایتد مقابل برایتون، ۲۰ دقیقه در رختکن نشسـته تا شکسـت را هضم کند. این رسانه نوشته رونالدو در جریان بازی هم بابت اینکه نتوانست به تیمش کمک کند درمانده بوده و پـس از پایان بازی زمانی که مربیان و بازیکنان رفته بودند و راننده رونالدو در انتظار او بود، کریسـتیانو در رختکن خودش را حبس کرده بود!

یادداشـــت

چه زمانی این خشکسالی تمام می‌شود؟

مهتاب دمیرچی

روزنامه‌نگار

اینکه جنگ‌های آینده بشر بر سر آب خواهد بود، حقیقتی اسـت که دیر یا زود در عصر حضور انسان اتفاق می‌افتد و خبر بد اینکه در خاورمیانه این جنگ‌ها شاید زودتر از دیگر مناطق دنیا به‌وقوع بپیونـدد. قرارگیری در کمربند کویری جهان از دیرباز موجب شـکل‌گیری اقلیم خشک و بیابانی در بسـیاری از کشـورهای این منطقه شده است و همین امر تلاش سیاستمداران را در صیانت از حقابه‌ها برای حفظ منافع حیاتی خود، چند برابر کرده اسـت. با کاهش نزولات جـوی در یک دهه اخیر، منطقه غرب آسـیا از جمله ایران در میان حجـم زیادی از نگرانی‌ها در بـاب کم‌آبی و ادامه دوران خشکسـالی که از سال ۱۳۸۷ آغاز شـده بود؛ قرار گرفتند. اما فروردین ۱۳۹۸ تجربه متفاوتی را برای بسیاری از هموطنانمان از بارندگی‌ها رقم زد. مردم استان‌هایی مانند خوزستان، لرستان، چهارمحال و بختیاری، همدان، مرکزی، گلستان، کهگیلویه و بویراحمد و فارس بارندگی‌های بی‌سابقه با میانگین رشد ۶۰ تا ۱۶۰ درصدی در بارش را تجربه کردند. باید گفت، وقوع این بارش‌ها در سال ۱۳۹۸ و ۱۳۹۹ جدای از تخریب‌ها ناشی از سیل که نتیجه مدیریت غلط مسئولان زیست‌محیطی در بحث آبخیزداری کشور بود، نور امید را در دلمان تا حدی زنده کرد. همگی اینگونه پنداشتیم که ایران وارد دوره ترسالی شده است و تا حدی باید از نگرانی درباره کم‌آبی کاست. اما اقلیم‌شناسان به‌گونه دیگری می‌اندیشند؛ آن‌ها می‌گویند زود است که بخواهیم درباره متغیرهایی چون ترسالی و خشکسالی نظر قطعی بدهیم. آنچه که از داده‌های آب و هوایی کشـور می‌توان فهمید این است که ایران هنوز در دوران خشکسـالی قرار دارد. به‌طور کلی وقوع ترسالی‌ها و خشکسـالی‌ها از سرشت محلی اقلیم‌ها تاثیر بسیار کمی می‌پذیرند، کنترل‌کننده این مخاطره یعنی خشکسالی هم پدیده‌های اقلیمی در مقیاس محلی نیستند و دلایل آن را باید در فرایندهایی جست که مقیاسی به وسعت یک سیاره دارند.

به عبارت دیگر وقوع خشکسـالی ناشی از پدیده‌های هوایی سیاره‌ای و فرامنطقه‌ای است و ویژگی‌های محلی و ساختار فیزیکی کشورها نظیر ارتفاع از سطح دریا، ناهمواری‌ها و غیره فقط می‌تواند اثربخشی خشکسـالی و ترسالی‌ها را تشدید یا تضعیف کند. بنابراین ترسـالی‌ها و خشکسالی‌ها در هر منطقه‌ای از جمله کشورمان متأثر از پدیده‌های دوره‌ای که مقیاس سیاره‌ای دارد، شکل می‌گیرد. مهم‌ترین این پدیده‌ها، چرخه‌های خورشیدی است که منبع اولیه تامین‌کننده انرژی تکوین و شکل‌گیری گردش عمومی جو محسوب می‌شود. بررسی وضعیت چرخه‌های خورشیدی در حال حاضر نوید ترسـالی برای کشورمان را نمی‌دهد. علاوه بر موارد یاد شده بارش‌های دو سـال گذشته ایران به ویژه در جنوب، جنوب غرب، جنوب شـرق و مرکز کشـور تحت تاثیر چرخه‌های مشـهور آب و هوایی جهان است که هر ۲ تا ۷ سال یک‌بار باعث ایجاد ناهنجاری‌های بزرگی در آب و هوای سراسر سیاره زمین می‌شود نام دیگر این چرخه‌های مشهور اِلنینو و لانینو است. همواره با رخداد النینو ایران بارش‌های بیشتر از نرمال را تجربه می‌کند و لانینو باران کم را برای کشورمان به سوغات می‌آورد. یکی دیگر از تاثیرگذارترین عوامل در روند بارش‌ها، وجود مراکز فشـار در سطح کره زمین است. مراکز فشار آن نقاطی روی سیاره زمین هستند که فشار هوای بسیار زیادی در ترازهای بالایی اتمسـفر ایجاد می‌کنند و کنترل کننده اصلی اقلیم کشورها به شمار می‌روند. از جمله اینها می‌توان به مراکز پرفشـار آزور در آفریقا یا پرفشار سیبری در حوالی قطب شمال اشاره کرد که ماهیت اصلی اقلیم هر منطقه بر اساس نزدیکی یا دوری نسبت به این مراکز شکل می‌گیرد. برای مثال نزدیکی ایران به پرفشار آزور منجر به شکل‌گیری اقلیم گرم و خشـک در نیمه جنوبی شده است. همچنین تحقیقات انجام شـده نقش برتر این مرکز پرفشار و پرفشار عربستان را بر رفتار و عملکرد سامانه‌های بارشی و اقلیم ایران نشان‌داده‌اند. اینگونه که هرگاه پرفشار عربستان در جو قوی‌تر جلـوه کند، ایران روزهای بارانی‌تری را خواهد داشـت و در صورت تضعیف آن بارندگی کمتری در کشـور رخ می‌دهد. بنابراین بر اساس نقشـه‌های هوایی دو سال پر باران کشور ناشی از تقویت پرفشار عربستان بر جو کشورمان بود و خبری از شروع دوران ترسالی نیست.

خـــبر

خروج توده گرد و غبار از تهران

آرمان ملی: معـاون اداره کل هواشناسی اسـتان تهران از کاهش غلظـت گرد و غبار طی امشـب به دلیل شمالی شدن جریانات و وزش باد شـمالی خبرداد و گفـت: این باد حکم «باد پاک‌کننـده» را دارد بنابراین این توده از تهران عبور و با غلظت نسبی کمتر به سمت جنوب و استان‌های مجاور جنوبی، جنوب شرقی و شرقی استان تهران حرکت می‌کند. مازیار غلامی در گفت‌وگو با ایسـنا، با توجه به اینکه توده گرد و غبار وارد شـده به کشور در روزهای اخیر با توده‌های قبلی به لحاظ شدت و وسعت تفاوت داشته است، اظهار کرد: تفاوت این طیف گرد و غبار با سیستم‌های قبلی در میزان سرعت ورود آن بـود چـون حرکت کند و آرامی داشـت که موجب ماندگاری بیشـتر آن می‌شـد. وی ادامه داد: توده‌های گرد و خاک قبلی معمولا با باد شـدید در سطح استان همراه بودنـد ولی توده گـرد و غباری که در روزهای اخیر وارد اسـتان شـد، باد شدید نداشـت و با جریان آرام و سـرعت ملایم به منطقه و حتی با کندی وارد کشـور شد چرا که بر اسـاس مدل‌های پیش‌بینی انتظار داشـتیم که زودتر وارد ایران شود ولی با تاخیر و ماندگاری بیشـتری به منطقه آمـد. معـاون اداره کل هواشناسی استان تهران با اشاره به اینکه این توده گرد و غبار ماندگاری بیشتری نسـبت به توده‌های قبلی داشته اسـت، اظهار کرد: نکته قابل توجه وسعت گسترده این توده گرد و غبار نسـبت بـه توده‌های قبلی اسـت که حدود ۱۵ تا ۲۰ اسـتان کشور از جمله اسـتان‌های شمال غرب، غرب، شـمال، تا مرکز کشور همچون آذربایجان غربی، کردستان، کرمانشاه، ایلام، خوزستان، بوشهر، هرمزگان، آذربایجان شرقی، گیلان، قزوین، همـدان، اراک، قم، تهران، البـرز، کهگیلویه و بویـر احمد را درگیرکرده اسـت و حتی با غلظت بالایی در سطوح میانی جو به سمت دریای خزر حرکت می‌کند. وی ادامه داد: آلودگی هوا توسط گرد و خاک به عوامل مختلفی بستگی دارد که مهم‌ترین عامل آن جهت و سرعت باد است. بادهای غربی می‌تواند توده گرد و غبار را از غرب کشور به سمت نواحی مرکزی کشور حرکت دهد و به داخل و بخش‌های مرکزی منتقل کند. یعنی اگر باد غربی وجود داشته باشد، شرایط برای ورود گرد و غبار از غرب به میانه‌های کشور همچون تهران، البرز و قزوین مساعد می‌شود. بنابراین باد یکی از عوامل تاثیرگذار است. غلامی در پاسخ به این سوال ایسـنا که چرا در برخی از بازه‌های زمانـی در روز غلظـت گرد و خاک افزایش می‌یابد، اظهار کرد: افزایش غلظت بسـتگی به نحوه ورود توده گرد و خـاک به منطقه و الگوی باد دارد. نکته قابل توجه جهت و سرعت باد است که در توزیع گردوخاک در منطقه همچنیـن ایجاد گردوخاک محلی تاثیرگذار است. به عنوان نمونه کاهش غلظت گرد و غبار طی دیشب به دلیل شمالی شـدن جریانات و وزش باد شـمالی است که حکم باد پاک‌کننده را دارد بنابراین این توده از تهـران عبور و با غلظت نسـبی کمتر به سمت جنوب و استان‌های مجاور جنوبی، جنوب شرقی و شرقی استان تهران حرکت می‌کند. وی با بیان اینکه هنگام وقوع گرد و خاک کاهش کیفیت هوا، کاهش شـعاع دید، آسـیب به صنایع حساس به گردوخـاک، تاخیـر و احتمال لغو پروازها شکسـتن درختان فرسوده، آسیب به سـازه‌های موقت، سقوط اشیا از ارتفاعات دور از انتظار نیست، افزود: در این شـرایط بهتر است که برای کاهش آسـیب‌های احتمالی تمامی افـراد از حضور در فضای باز اجتناب کننـد. نهایت احتیاط را در ترددهای جاده‌ای داشـته باشند و صنایع حسـاس به گـرد و خاک را محافظـت کنند. غلامـی در پایان در پاسـخ به این سـوال که چقدر دیپلماسی محیط زیست و همکاری با کشورهای همسـایه می‌تواند در کاهش شـدت ورود گرد و خاک به کشور موثر باشد؟ اظهارکرد: موضوع گـرد و خاک و کنتـرل آن نیاز به همکاری منطقه‌ای دارد. کشورهایی کـه درگیر گرد و خاک هسـتند و چشـمه گرد و غبار از آن‌جا شکل می‌گیرد، باید تدبیر جدی بیندیشند.

کاریکاتور

کتاب، تنها نجات غریق «غرق‌شدگان» اینترنت

طرح: اولیس آراوجو

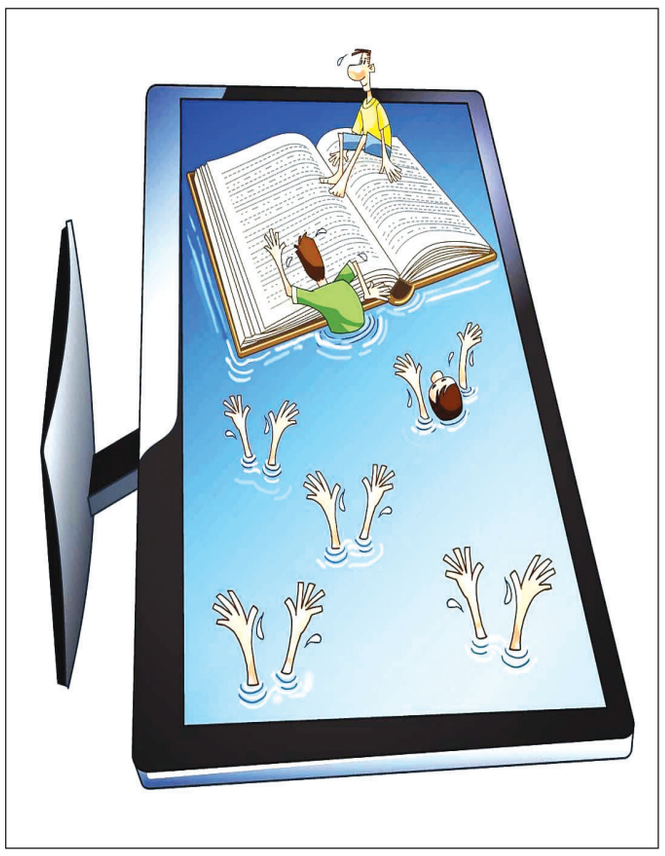

اینفوگرافیک

هشت زن شاعر معاصر ایران

منبع: ایرنا